大光報

廣州版（總社）

社長 陳錫餘

登記證：京警字第二〇四號

社址：廣州光復中路報館　電話：編輯部一五七四三　營業部一一八五

新聞紙第叁玖號　每日出紙兩張

零售每份銀圓六分（遠道運費另計）

每月銀元九毫五

五一髮腊

髮腊之王

BEGONIA "51"

恭頌廣州市警察局東北郊區刑警隊隊長謝榮暨全體探員起擄得力啓事

查英斌於本年二月廿一日在市被匪擄去蕃（禺）增（城）交界之羅㘵洞山嶺地方備嘗艱苦幸得廣州市警察局長李彥良暨該局刑事警官大隊長朱暉日令該局刑事警官大隊東北郊區隊長謝榮同會該局保警獨立大隊第二中隊分隊長梁湛于本（七）月二日深夜率隊前往匪巢圍捕拯救返市使英斌脫離苦海德同再生感銘之餘謹登報恭頌鳴謝

廣州市三府前三府新街廿九號二樓　鳴謝人 劉雷文芳又名英斌 煥焜 同啓

東華貨輪！直放基隆

定七月八日清關九日啓行　貴客付貨　蒞臨洽商

收貨處：河南鰲洲正街四號 景泰第一倉　電話：五〇四五三

電話：業務課：一三二二九　經理室：一六八六二

兆銘客輪定本月七日晨啓行往基隆　貴客購票　請爲從速

景泰輪船公司啓　哲生支路永安堂大廈二樓

一德西四七二號

嶺南梘廠 工業原料 開幕大贈送

今天開幕，大贈送五天，特製五羊牙梘，選辦各國工業原料，批發零沽均所歡迎　電話：一三五六二號

廣州市立二中夏令班招生

（甲）班級：升高初中及高初中一、二年級　（乙）地址：豐寧山腳應元路本校　（丙）開課日期：七月十一日（章程備索）

教育部備案 曲江私立循理高級護士職業學校招生

班額：招收一班　資格：凡在初中畢業或具同等學歷年齡十八歲以上廿五歲以下之未婚女子　報名日期：由即日起至七月十五日止　取閱章程報名考試地點：廣州區循道會禮拜堂 曲江區河西循道醫院內本校　考試日期：廣州區七月廿日上午十時 曲江區七月廿日上午八時　待遇：膳宿及洗衣費由校方供給但書籍須自購

董事長黃受　校長陳受心　實習醫院院長盧約翰

教育局立案 廣州方便醫院附設高級護士助產職業學校招生

（一）學額：護士科四十名（二）助產十名　（二）資格：十八至廿二歲初中畢業或具有同等學歷之未婚女子　（三）報名：即日起自七月三十日止（地點盤福路本院註冊股）　（四）待遇：修業期間膳宿校服由校供給并酌發津貼畢業後留院任用　附註：簡章存院備索　校長陳安良

廣州私立嘉應中學夏令班招生

一，校址：小北門外朱紫寮電話：一四六二〇　二，班額：升大，高一，初一，升高中，升初中，各一班　三，期間：七月十一日至八月廿日止，即日起開始報名　四，膳宿俱備詳章任索

市師暑期補習班招生

班額：升高初中男女生　上課七月八日　費用：學什講義共基數十三元　校址：西華路太保直街本校　講義鉛印備章備索。

立案 廣州青年會職業學校夏令班

班別：計政・英文・無線電報務日夜班　報名日期：即日開始　開課日期：柒月十捌日　校址：長堤青年會後座　簡章備索

市立藝專暑期第二期藝術訓練班招生

一，班別：美術班一百名音樂班三十名　二，資格：現任中小學教師及相當程度　三，訓練時間七月十一至八月廿一日止　四，報名即日起海珠北路本校　簡章備索

校長 高劍父

曲江縣參議會議長張永廉鄭重聲明

頃閱報載六月三十日登載粵桂邊區人民救國自衛軍第八縱隊司令侯文後先生對記者談話新聞一節內載有本人由該司令部政工處長一節閱悉之下不勝詫異查本人除奉令擔任中國國民黨曲江縣保鄉救國行動隊隊長及參加曲江縣民衆自衛委員會副主任委員外並未參加任何人民武裝組織嗣後倘仍有假借本人名義參加任何組織者本人概不承認除呈報備案外特鄭重聲明

林盤賢 趙侶香 堂買屋聲明

本堂憑中買受三興堂譚景懿前向集凝堂譚約翰買入屋業乙間坐落本市東山分局段內瓦窰街第六號門牌（原日第二號）面積四至均照土地登記確定詳爲準所有上蓋連地四圍墻壁磚瓦木石門扇間格水喉電燈及附着物等項俱全經先立帖交定準期本年國曆七月十日交易對上開屋業有任何權利關係及其他轇轕未清等情希於交易前向出賣人理妥一經交易即與本堂無涉除在該屋門首張貼標貼外特此登報聲明如右

標售青磚啓事

一、名稱：9×3吋×3吋「當年新」青磚十五萬塊　二、看貨日期：自七月五日起至七月九日止　三、看貨地點：東山松崗東十八號　四、開標日期：七月十一日下午三時　五、開標地點：白雲航空大廈　六、凡持有政府營業執照之營造廠或商號均可登記投標　七、詳細手續及規定請閱投標須知

交通部民用航空局廣州航空站啓

律師劉紹代李秀瓊買受寶善里第一號屋業公告

茲代李秀瓊向何雅滿買受前向陸慧生買入坐落廣州高第路寶善里第一號門牌吉屋連地四至面積依土地所有權狀爲準業經交定立帖訂明七月八日交易倘對該業有債權關係或其他轇轕未清務於期前向賣主理妥並以書面向本律師聲明一經交易概與買主無涉除標貼外特此公告

事務所：小北路二十號　電話：一四六四七

律師鄺和歡代黃積善聲明買受廣中路十四號之一吉屋

據稱憑中買受孫同訓堂孫路自編門牌第十四號之一即廣衛第七區第一段地號第二九五九號所有上蓋連地及一切附着物俱全面積照現有建築物占有面積四至爲準經交定立帖訂期本月十四日立契移轉如有任何轇轕希於明前向賣主理安一經移轉概與買主無涉除標貼外請代登報聲明等情合代聲明如右

事務所：廣大路廣大一巷錄園　電話：一五三四八　一七四二五

孫麗蓮律師繼續受任爲李俊源夫人財產保管人通告

據稱：本人自卅七年往美曾將先夫所有遺下財產托交貴律師保管抗戰八年並無損失復員之後數目清楚並無短欠移轉等情現本人因在美不能回國處理除繼續聘任貴律師爲財產保管人外並特別授權貴律師於職務上能自由處分一切過戶買賣之權本人經向當地大使館發出授權書外請代登報公告等語前來合屬實情合代登報公告如右

事務所：六二三路六號二樓　電話：一一八一二

梁啟勳律師代潘餘買受屋業公告

據稱：本人憑中向陳祥（即陳卓東）買受市逢源分局逢源西三巷門牌第式拾壹號（即正間）坐南向北地四圍牆壁及一切附着物俱全深闊四至悉照登記圖則所有上蓋連地屋業於本年國曆七月式拾日以前立契交易如有任何轇轕或權利主張希於交易前向出賣人理安或遲向貴律師事務所書面聲明否則一經交易後概與本人無涉請代登報聲明一等情除標貼外合代登報公告如右

事務所：豐寧路五號樓上（一上九東路口）　電話：壹式叁式捌

律師朱安瀾代梁鎮江買受沙基東中橫一巷九號屋通告

據稱憑中買受黃常業堂（包羅吉）座落陳塘段內沙基東中橫一巷九號屋一間所有上蓋連地四圍牆壁間格俱全經立帖交定訂明本年七月十二日交易如有任何轇轕或權利主張希於交易前向賣主理安交易後概與買主無涉除標貼外請代登報聲明等語前來合代登報聲明

朱律師事務所：光復北路二十五號　電話：一三一七三

律師朱安瀾代黎正昇堂買長壽新巷五號舖聲明

據稱憑中買受吳潤川繼承其母何合英遺留無轇轕底吉舖一間坐落長壽段內長壽新巷第五號所有上蓋連地四圍牆壁間格俱全經交定訂期本年七月十五日交易該舖如有爭認異議各種轇轕請交易前聲明向賣主理安交易後與買主無涉除標貼外請代登報聲明

朱律師事務所：光復北路二十五號　電話：一三一七三

律師徐甘棠代鳳卿堂黎滌原買受左中堂輪船徵詢異議公告

現據鳳卿堂黎滌原到稱本堂憑中買受梁寶榮堂秋自置左中堂火輪船壹艘領有航政局廣輪字第九九號船牌泊本市天字碼頭河南所有船殼機器各項附件定着物（詳見標房繪圖傢俬單）一概俱全經立帖交定訂期本月十一日立契斷賣任出使用如有關於該輪任何權利主張及一切轇轕請於交易期前與賣主理安或攜同證件向貴律師聲明異議否則一經交易後概與買主無涉請代公告等語前來合代公告如右

事務所：大塘街一式一號　電話：一八七七　電報掛號八五一八

律師陳英材受任粵漢酒店 黃維德 宋常永 君爲常年法律顧問公告

茲受任上開當事人常年法律顧問如有侵害其信用名譽財產營業及一切法益者本律師當依法負責保障

事務所：長堤大馬路二零三號二樓

陳行健律師代莫佩芳君購置產業聲明

據稱本人憑中買受黃瑞堂所有沙分局轄內多寶街門牌第三十四號即地政局測量第三區西段第二四三號地所有上蓋連地四至面積依照土地所有權狀爲準經交定本年七月十五日立契交易倘有對上開屋業及其他糾葛未清情事希於交易前向賣方理安並以書面聲明備案否則一經交易概與本人無涉請代標貼公告及登報聲明等語前來除代標貼外合代聲明如上

事務所：長堤一八三號二樓　電話：一〇八三四

律師黎嘉均代成業堂買受長樂路原編第十號現編第十二號舖業聲明

據稱本堂憑中買受黃金所有坐落本市太平分局長樂路原編第十號新編第十二號上蓋連地舖業一間四至照登記圖則爲準經已立帖交定準於七月十日交易七月底交吉該舖如有舖底權利公同共有典按轇轕未清及任何權利關係主張希於交易期前提出聲明並與賣主理安一經交易概與買主無涉請代標貼及登報聲明等語前來除代標貼外合代登報聲明如上

事務所：惠吉東路明園樓上　電話：一八〇五四

羅少嶽律師代董鑑良向王光遠買受植桂里（現改植榖里）二十三號新建洋房聲明

據董鑑良到稱現憑中向王光遠買受前用太原堂名義向榮標買入新建洋房一間上蓋連地坐落本市西禪分局轄內植桂里（現改植榖里）門牌第二十三號四至面積及附着物均照土地登記圖測建築憑照爲準經交定立帖定期本年國曆七月十四日立契交易對於上開產業如有權利關係及一切轇轕未清希在交易前向賣主王光遠理安一經交易後概與本人無涉請代聲明等情前來除標貼外合代聲明如右

事務所：惠愛西路華東二街九號三樓　電話：一四八〇八

律師梁應棱代劉厚德堂對利濟公記債權團異議舖底權聲明

現據劉厚德堂代理人潘雲孫委稱劉厚德堂前置吉舖一間坐落廣州市東堤分局東沙角門牌第五號於去年十二月收回自用延至本年五月間出租與利濟公記營業今已倒閉由債權人會點拍賣物資等有案惟該舖由本堂收回自用並無舖底權不容債權團出租與人茲特委託貴律師代爲依法提出抗議以便收回等語除分函外合代登報聲明如右

地址德政北路十九號二樓

律師文壯代黃燕貽聲明買受太平路二百二十號舖業全間通告

據稱本人憑中訂買三昌公司黃達五所有坐落廣州市太平分局轄內太平路門牌第二百二十號舖業全間所有上蓋連地四圍墻壁磚瓦木石間格門扇水電一應俱全深闊四至均照登記圖則現已立帖交定準期國曆卅八年七月八日立契交易如對該舖業有權利債務關係及一切轇轕未清等情希於期前向賣主理安一經交易概與本人及該舖無涉除標貼外請代登報公告等語合代通告如右

事務所：教育路和厚里一號　電話：一一〇〇三號

律師文壯代黃靄辰聲明買受揚巷路壹壹玖號右便（即前曉珠里二十三號）舖業全間通告

據稱本人憑中向黃錫灼立黃土成等買受坐落廣州市太平分局段內門牌一百一十九號舖業右便全間上蓋連地四圍墻壁磚瓦木石間格門扇水電一應俱全深闊四至均照登記圖則現已立帖交定準期國曆卅八年七月八日立契交易如對該舖業有典當按揭及其他任何權利債務關係轇轕未清等情希於期前向賣主理安一經交易概與本人及該舖無涉除標貼外請代登報通告等語合代通告如右

事務所：教育路和厚里一號　電話：一一〇〇三號

會計師高永康代關克倫買受小北路五十四號吉地啓事

據稱：本人現憑中買受黃華仁自置本市小北分局德政北路五十四號吉地一段面積四至均照登記土地所有權狀爲據經立帖付定訂期本年七月八號立契交易倘有該業有任何轇轕或其他權利主張請於交易前向賣主理安一經交易與賣方無涉等情除標貼通告外合代聲明如右

平正會計師事務所：鐵行路十一號　電話：一五四三〇號

朱伯然律師代順景堂買受紀綱街第五號屋業

據稱本堂憑中向道航堂承買座落本市惠福分局轄內紀綱街門牌第五號屋業一座連地四至面積均照登記圖則爲準經已立帖訂明本年七月十二日立契交易如有對該業發生所有權爭執或主張他項權利者務請於交易前向賣主道航堂理安並向貴律師報明一經成交以後本堂概不受干擾妨害請代聲明等語據此除代標貼外合代登報聲明如上

事務所：惠愛西路十二號之四二樓　電話：一〇〇五一號

蔣總裁續領導抗共 決不放棄領袖地位

堅信繼續奮鬥終必獲得勝利 呼籲美國援助絕非為時太晚

【本報特訊】紐約六日外息：霍華德系報紙記者范華智於星期二報導謂：在會見上，蔣總裁呼籲美國援華以對抗共產主義在中國之擴大。該記者係在台北獲得現年六十二齡之蔣總裁所接見，蔣總裁所透露之可發表意見幾係完全限於對事前所提出問題之書面答覆。范華智謂：蔣總裁於此月間自大總統地位引退，惟仍繼續保持共國民黨之領袖地位。蔣總裁對此項問題之答案宣稱：「自本人於國父孫中山先生逝世之後繼任革命領袖以來，本人已將生命獻身於爭取中國之自由及獨立之目標，本人將繼續一貫現此目標，世界共產主義正威脅征服中國，破壞中國之獨立及共歷史文化，本人認為盡一切所能團結一切力量向之展開對抗，乃係本人之責任，換言之，在中國民眾之獨立及自由未獲致之前，本人決必不放棄繼續奮鬥之責任。」

【台北六日中央社電】蔣總裁四日下午五時在台北接見美國斯克利浦斯霍華德系報遠東特派員暨駐華外記者聯誼會會長范華智及美國國際新聞社遠東總經理韓德曼二氏，並答復彼等提出之問題數端，茲錄原文如次：

問：最近各國對中國局勢之趨向日見關切，同時有許多人竟認中國之局勢已無法挽救，因此，中共之征服中國乃至征服全亞洲，似為必然之事，美國援華是否已為時太晚，外援是否會有太晚乎？

答：目前為共黨所盤踞淪入於鐵幕內之中國土地與人民，倘較民國廿七年對日作戰一年以後所淪陷之地區與人民為少，一切為人類自由與民族獨立奮鬥之努力，則無論為吾人自己的努力或友邦的努力，決無為期太晚之意念。故余對於一切為挽救中國現勢之錯誤觀念，此乃共黨企圖散佈失敗主義之宣傳所造成者。余確定不移之信念。惟中國防止共產主義，倘不能在中國防止，則另一次世界大戰更無法避免。故無論就共產主義在中國，必將蔓延於整個亞洲，如亞洲為共產主義所控制，則世界和平及人類自由均將陷於危險之境。

問：各國能否仍與中國保持友好及合作？

答：無論根據中共頭目之言論及其歷史，均足表示共黨之組織，在中國之共產黨，法脫離國際共產黨之組織，如狄托之所為。不惟中共屢次表示擁護國際共產黨情報局，並以共黨狄托式為南斯拉夫之叛徒，議贊成將情報局之外出，組織部長劉少奇，中共……

政府最近挫折主因 實由蘇聯破壞條約

致使中共在東北擁有極大武力

問：中共是否已經獲得在彼等軍事佔領區內中國人民之擁護，或彼等是否將能獲得此種擁護？閣下是否仍確信國民政府仍受中共治下人民之擁護或現在政府區人民之擁護？倘人民並不擁護共黨，則政府挫折之原因何在？

答：中共係依恃其純粹之武力，並非由於人民之擁護而佔領各區，且中共之暴力統治已使人民深恨共黨。中共恐怖之統治，人民痛恨已極，在政府區內之人民，更不願受共黨之統治。政府最近軍事挫折之原因，第一：蘇聯之違背中蘇友好同盟條約，以種種方法協助中共，使中共在東北獲得極大之武力，此乃政府軍事挫折最重要之原因。

武力。第二原因是經濟的，中國抗戰八年，已遭受種種痛苦與貧乏，再繼之以中共之叛亂與破壞，全國性之政公教人員及軍隊官兵均被迫而長期的生活于飢餓線之下，亦政治上若干弊端因此而生。

共黨要征歐洲 必先征服亞洲

中共實受役國際共黨

問：中共力量如此，能否受蘇聯之節制，是否將再加以援助？共產黨勢力延至全部亞洲？

答：一般說法：國際共產黨之藍本，已經現實列寧之路線：「亞洲活動之一步步征服歐洲之先，出自創造亞洲之共產黨人……」

美國若不援助中國 人類浩劫不可收拾

問：一般中國人民對美國及蘇聯之感想如何？

答：中美兩國人民，在愛好和平，自由，反對壓迫，相同之點甚多。由於中國人民在爭取獨立之奮鬥中，美國數十年來之長期的同情與援助，中美兩國人民間之友誼，植基甚深，不能為任何共黨之宣傳所破壞，尤非任何中共之轉移所能影響。

問：如果尚有機會及時挽救中國，美國需採取何種步驟？

答：余認為美國政府當前之第一要策，是中國反共戰爭之援助，中國人民是為自由而戰，亦是為中國之安全及和平而奮鬥，今日中國之嚴重戰爭，乃是整個世界之反共戰爭，亦為避免第二次世界大戰之遺留……

問題，在大戰中，中國與美國為反抗侵略，同生死，共存亡，比肩作戰之盟友，當年共黨會漠視其友長期陷於水深火熱之中，而美國昔日之盟友，……今日國際之為國際和平之領袖，美國倘不能援助中國反共，則……範圍之外，不堪想像，而人類之浩劫，亦將不可收拾。

政治地位 絕不縈懷

問：現在是否尚有與中共言和之可能？

答：政府在共廿五……

在中共實佔地位，「參加者」，著文攻擊狄托為「參與之反叛者」，及本主義陣營最近在莫斯科召開共產國際各國之情報局，各國共產黨之「聯合力以擊敗美國帝國主義之計劃」可起來反對蘇聯，及東歐各國階級團結與美國，與莫斯科分裂之幻想，亦與年前中共認為狄托實為真正之共產黨，皆受共產黨「土地改革者」，僅為宣傳之工具，詐欺宣傳與荒謬之主張，共產黨已毫無根據，偽宣傳之技術毫無虛假，致中國如果共黨真是控制中國，則中國之命運將決定與鐵幕內之其他國家之關係，共產國家之對外更與美國不能並存，無例外，門戶開放主義……

年來與中共交涉之經驗，中共無任何政黨之間的可能，深信與政府之共黨無協妥之可能……此一問題，今後將盡其最大之努力，加強國民黨之團結，擁護政府，求反共戰爭之勝利……

答：以後……自國民革命以來，余即孫總理之繼承人，國家獨立之領導者，中國革命之領袖，身為民族，余將繼續任務之完成，以求中華民國之生存……

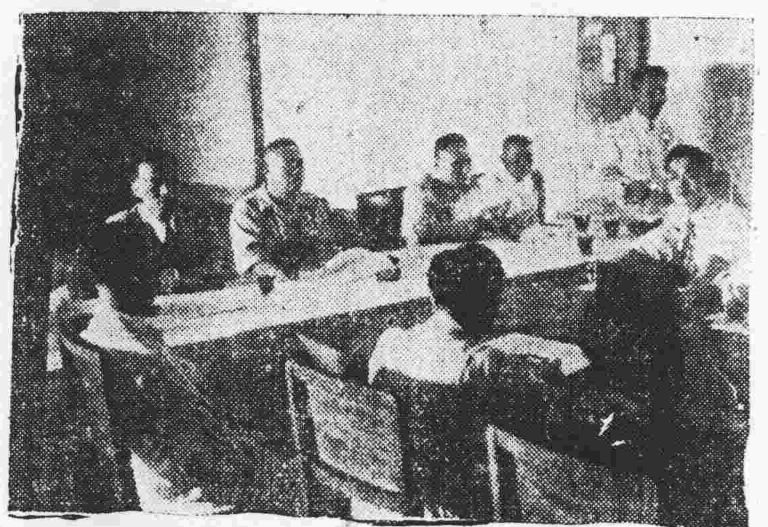

政院招待記者會鄭彥棻宣讀三黨宣言（新聞處攝）

反攻

飛機及砲兵 即增援西北

【本報特訊】香港六日外息：據悉：即將有國軍飛機及砲兵開赴西北協助展開反攻，此乃政院長閻錫山最近所決定。主席代表在穗舉行會議，統率有大軍之胡宗南亦將參加，而白崇禧則以為配合，以黃河流域為目標。在計劃中之反攻，近與青海甘肅兩省，讓所決定，在西北省，亦將參加展開是項反攻，在湖南江西方面發動反攻，西北反攻計劃之第一步驟，復西安，並威脅隴海路，期于短期內由國軍將領在穗舉行會議決定。

輸產保產

請購愛國公債 鮑靜安發表談話

【專訊】政府發行愛國公債，昨鮑靜安發表談話，謂：政府經費支持，就是人民一致安全，能保障戰事之取勝，就是保全國家的財產……希望人人輸財出錢，民是愛國有錢出錢，有力出力，共同爭取勝利……之門爭到底，人之地位，決不在於個人……

蔣總裁談話

建議派軍事團來華 以免共黨蹂躪亞洲

美參議員響應

【華盛頓六日美國新聞處電】參議院參院加福尼州共和黨參議員諾蘭今日在參議院中發表一演說，建議派遣軍事代表團赴華，以援助中國抗共，並稱：中國政府在國民黨……

【華盛頓六日中央社電】蔣總統抗共……

近六日，【本報特訊】紐約外息：蔣總裁……

政治上，職權與名義之終不得不放棄，余對領導國民革命……自由以前，余一日未能獨立，人民一日未能……任，不推辭，至於政治地位，余實毫不縈懷。（完）

各黨派聯合宣言 決一致反共救國

昨舉行記者招待會 代表說明宣言要義

【專訊】為紀念抗戰十二週年七七紀念，中國國民黨、民主社會黨、青年黨等各黨派代表聯合發表反共救國宣言，昨於下午舉行記者招待會……

說明此一宣言之意義……

閻揆接見 政要多人

【專訊】行政院長閻錫山，昨晨八時五分接見馬鴻逵，九時接見民青兩黨代表，及三委員，接見王師曾，萬鴻圖之意見，換下午五時宣言，接見前任財長劉攻芸。（海）

日報紙刊載 蔣總裁談話

【東京六日中央社電】日本各報今日均以頭版刊載蔣總裁接見記者之談話。

內政部籌賑 湘桂粵水災

【中央社訊】內政部長李漢魂日前赴湘桂粵視察水災情形……

贛江水位已落

南潯線共軍南下 長汀共軍遭圍殲

【中央社贛州六日電】……

【中央社福州六日電】……

空軍炸龍華機場

滬航商接得頭補消息 還東貨運會停發單

【本報特訊】上海六日外息：空軍飛機上午再度空襲上海，……

吳國楨對美記者談 第三次大戰快來了

第一萬共軍佔領粵桂 必將首先進攻越南

【台北六日中央社電】……

潮梅決戰 在醞釀中

【本報汕頭六日專電】……

閻錫山談

蔣總裁一定來穗 必獲致最後勝利

【專訊】行政院長閻錫山昨接見記者，答覆記者詢問……

荷輪勞賓尼亞號 闖突我海封鎖

昨香港駛赴秦皇島

【本報特訊】香港六日外息：……

本報內遷十週年紀念詞

曾復明

本報應抗戰的需要，內遷發刊，到今日，不覺已是十週年了。在此十年中，所經歷的是最艱難的抗戰階段，和戰後的最黯淡歲月。同人等自揆力量薄弱，而卒能在此狂風駭浪般的大時代中，支持到底，以至今日，并得千百萬讀者的熱誠愛護，予以獎掖，予以協助，使本報在今日的貧乏的文化界中，嶄然特出，不落庸俗，還在東江，南路，海南各地遍設分版，這尤其是可喜而值得紀念的。

本報原發行於香港，內遷發刊的動機，純由於同人等本對國家匹夫有責的主旨，為對抗戰人盡其力的貢獻。在發刊之後，我們一切都為着抗戰。我們又相信：公理必然戰勝強權，而正義亦必然獲得最後勝利。故同人等於抗戰期間中，咸能含辛茹苦：堅決奮鬥，不顧危險，不畏艱難。并曾經過三次大疏散，報社的器材物資，書籍衣物，都損失殆盡，但我們的勇氣沒有銷蝕，個人的信心沒有搖動：我們仍然為抗戰繼續奮鬥，勇敢的迎接勝利光明的來臨。

勝利的光明，果然獲到了，然在這個光明一瞬之後，降臨在我們面前的，仍然是一片黑暗。四個年頭的國內戰爭，使國事前途，一片混沌，并使我們感到肩頭上的重擔并不曾減少：我們本着良心，肩起責任，自然也應該為建國盡力：我們既曾為抗戰盡力，我們呼籲，我們控訴，我們婉詞諷刺，我們誠懇冀求；雖然在這幾年中我們并不曾獲到甚麼糾正政風，消除貪污的效果，但我們的目標并不曾錯亂。我們最大的努力，仍是希望國家能達到真正和平和真正獨立自強。也許有人會以為我們一向的態度未免流於過度寬和或過度溫情的一面。是的，我們得承認我們的態度果然如此。但我們卻覺得：這幾年乃是在抗戰勝利之後，光明懸在我們面前，我們祇要真正向光明一面走去，那就不論緩行和急走，都會達到最終的目的點。故我們的意見以為：與其破壞，那就不如建設，與其激烈，那就不如溫和。而且，中國人到底是中國人，幾千年來的道德哲學遺傳，深入人心。我們不妨單向善意的一方面走，而不必向惡意的一方面走。但我們雖然儘量發揚美善的進步，也決不肯忘記揭發醜惡的存在，我們所有的論評和紀載，也從不曾放棄我們力量所能做到的糾正工作。故我們的態度雖然類似溫和，但我們的心卻是嚴正的，熱切的，不能妥協的。

在本報發刊之初，我們作者負宣言的時候，已曾鄭重指出這一點，那就是我們必然盡力發揚美善而擊醜惡。本報內遷發刊雖已十週年，此目標仍然繼續不懈。所認為痛心的，祇是我們盡量發揚美善，而美善并不多；盡力擊醜惡，而醜事并不少。及至今日，情形更趨下坡，所盼望獲得的光明，竟然日距日遠，未來情勢究竟如何？固然使我們十二分的懸忖，尤其想到過去的已經是十年了，十年的時間并不短少，竟絲毫無所收穫，纔是我們所十二分不安的。

當然，當前局面弄到如斯，這是國家的失敗，是人民的失敗，同時也是本報的失敗，和同人等的失敗。為甚麼在十年的長期間裡，不能前進反而後退？為甚麼我們的聲嘶力竭仍不能喚醒一般醜惡者的迷夢？這是我們認為我們的努力不到的地方，而也是應該改進的地方。我們是報人，是文化工作者，我們願意一切人都向善良的一方面走去，同時更願接受一切走向善良方面的帶領。過去的失敗，是不是我們過去的努力不夠呢？方法錯誤呢？還是態度過於平和，指導未力呢？我們很希望能夠獲得批評，指導，使我們的工作能有比較以前的超越的成功。

尤其是同人等都是以終身報業為職志的報人，報紙的工作就是報人的生命，我們的工作成功和失敗，也就是我們生命的光明和晦暗。故我們的勇氣是決不會中墮的，工作也不會稍懈。無論我們將會遭受任何的變化，任何的危難，但我們報人的天職，始終是為國家人民而工作的，我們始終仍是報人，始終站在報人的崗位。

十年時間的平白過去，固然是一個很大的損失；但我們卻相信第十一年也許會比過去的十年為好；我們對於過去黯淡的十年，雖然悼傷，但不留戀。我們覺得我們一定要十二分振作，向着目標邁進，不鬆懈，不搖動，不畏餒，不變節。我們祇有一條路，就是實踐報人的天職。假如我們能夠堅強，那末，在此後的歲月中，一定會使我們的職志，獲達成功。

我們對於未來的信念，也是和最初發刊宣言時一般決不會搖動的。我們對國家的期望是和平，強盛，對人民的期望是平等，自由。一天沒有達成這種期望，我們的努力就一天不懈。不管是十年，二十年，或是若干年，我們仍是一樣努力。所以，我們在十週年的紀念日裡，我們雖然不能看見最滿意的收穫，但我們仍然會因為看見十年的計程碑，而加速我們努力的進取心。

我們還記得：本報於發刊宣言時，曾經說過：本報發刊於抗戰紀念日的七七，這就是說本報是抗戰的報紙。在過去抗戰期間中，本報無疑已經盡了職責。同時本報的發刊宣言裏，更曾說過：本報今後所要說的話，就是人民自己要說的話，故本報又可以說是人民自己的。然而，本報在過去的十年中雖一切都以利益人民為前提，但人民尚未有好好利用自己的喉舌，尚未能十分的切實指導，扶掖，參加我們這一個人民大眾的事業，這是我們認為仍有缺憾的。其實，報紙就是輿論的表達體，自然應該由人民自己好好表現，故我們希望今後的本報，更能獲得更多的人民自己的發揮，自己的努力，使本報更能說出人民自己的說話，而真正成為一張人民自己的報紙。

同時，我們更可以鄭重表示，本報的創立，完全是同人等基於報人的天職，基於自己的良心，基於工作的熱情。我們沒有背景，我們的背景就是中華民國，就是國家民族的利益。我們沒有後台，我們的後台，就是同人等工作的努力。我們的資本，是由無數個工作者集腋成裘而來。我們從不曾妄受任何方面的津貼，也從不曾收受過任何非法的賄賂。我們的經費，是完全靠營業收入來支持，每一個錢都是清白的，每一個錢都是工作者的血汗結晶。故在十年來，我們都是在最艱苦中度日子，但我們每一個工作者都有對事業的熱情，更能認識本報乃是人民自己的報，也是同人等自己的報，亦且誰都能拿出最大的熱情，為工作而奮鬥。本報能夠支持十年，到今日且能發揚光大，站到最良好的地位，這就是本報同人工作熱情的結果，而也是我們今天所感到最值得提起和最值得誇耀的一件事。

自然，報紙的本質，既含有發揚美善和擊醜惡的兩面，那末，醜惡者群無疑會對本報加以嫉視的，他們以小人的心，說盲目的話，猜揑本報是某個人的私產，又加以甚麼背景後台的謊話，這種含血噴人的污詞，真是白晝見鬼，同人等向來一笑置之，不加注視。同人等是有熱情的，有人格的，我們的心，光明得像天上的日月，決不會為誣者所傷害，但我們為着表達同人等對工作的熱情，和對事業的光明態度，故特在這拾週年紀念日中，附帶聲明。

社會是前進的，祇要我們的熱情永不銷滅，則我們的事業必然永遠光大，我們具此信心，我們亦不斷努力。今日是我們內遷的拾週年紀念，我們覺得我們已經歷過一段最艱難的歷程，我們希望今後的本報，繼續有更光大的前途。

恢復柏林四國會議
英美法蘇獲致協議
各行政長官仍擁否決權
並成立一專家特別委會

「本報特訊」柏林六日外息：蘇聯及西方三國已於昨日就實行外長會議對德國及柏林問題所作決議之機構獲致協議。四國軍政府副總督於昨日就實行外長會議決議之機構，發表公報稱：柏林四國行政長官會議，以便提供如何恢復柏林四國管制之辦法，並同意成立一專家特別委員會，討論貿易、運輸及金融事宜，以便實行巴黎外長會議決議案之第三段。公報並稱：柏林四國行政長官會議中之四國官員，將舉行會議，以期恢復德國及柏林之正常生活。……

日大量裁鐵路人員
工界發生廣泛騷動
政府準備應變計劃防罷工爆發

「本報特訊」東京五日外息：當此日政府開始推行緊縮方案，裁減鐵路人員九萬五千人之際，日本已發生廣泛之工業騷動。政府現經準備應變計劃……

鐵路會社總裁突暴斃死因未明

義各勞工團體
要求增加工資
五金工人下週二罷工

「本報特訊」羅馬五日外息：義大利各勞工團體，要求增加工資及改善工人生活情況……

美太平洋諸島續託管

美艦三艘將訪南韓

令印尼游擊隊停戰
蘇卡諾正面臨考驗

挽財政危機
英內閣擬嚴格計劃
又突請議會追加預算

美法財長在巴黎會商

美澳貿易減少

陳質平公使昨訪菲總統

杜魯門咨文美國會
申述對外財政政策
建議歐洲國家應重新估定幣值
援歐款不應專供外匯準備之用

捷克政府研究與美恢復商務談判

美籌備舉行商業展覽會

七七十二週年反共救國宣言

經社理事會已開幕
重要議程日期排定

泰限制外僑內法案
向議會提出
入境稅額有所修正
留居者須有身份證

柳州災難圖
中央社記者 方國希

范登堡力促美參院
批准北大西洋條約

國防部長訪英
會見英軍要
並將研究軍事活動

泰軍代團定二週內參觀全美軍事基地

文生提交衆院法案
增高國防部長職權

中共無狄托主義傾向
亦非純粹土地改革者
英報社論評毛澤東聲明

禁止反美共黨忽然

華南汽車工程學校招生
本校設備現招六十二期速成汽車全科三個月畢業、速成駕駛科一個月畢業、特別專修夜班二個月畢業新生各一班。報名考試即日起上課十一日。校址廣州東較場百子路公共車第一、二、八路直達。畢業生送國防部修車廠工作。
校長梁守一

香港 華南中學招生
一、學級：高中、初中、小學、幼稚園各級男女生。二、報名：即日起在九龍佐敦道偉晴街本校、廣州惠愛……。三、考試：隨到隨考。四、校址：九龍油麻地佐敦道偉晴街。五、廣州……
華南中學生如來港校就讀，可免考試按程度插班，寄宿俱備。
校長 余組濂

香港 希路域洋行啓事
本行廣州分行業務推銷員楊仲勳君業已離職，嗣後該員在外一切行動概與本行無涉，特此鄭重聲明。

啓者：陳卓漢 陳偉男
本人陳卓漢前向樹記公司買受1939年雪佛蘭公共客車一輛……今陳卓漢出讓與人，經向本人……曹洪逵

買吉屋聲明
本人憑中買受伍和合堂自置吉屋一間……

買地徵詢異議
本堂憑中訂買吳大有所有座落廣州市太平分局轄內……
張興業堂張振鉅披露

增城旅穗同鄉公鑒
茲定於本月七日（星期四）下午一時假中華……舉行茶叙聯絡同鄉感情……
發起人：張平灼 劉冠常 利智才 ……

買鋪聲明

重要聲明
本人司理韶州風度中路惠安店務……

買鋪聲明

買鋪聲明

夏威夷音樂
初高級英文
分別用國語粵語英語講授。東山瓦窯街（近三號車站）十九號後座二樓黃約翰夏威夷音樂院面洽

遺失申明
茲因遺失廣州中國銀行代辦輸入許可證申請證……
廣州崇德公司啓

遺失印章聲明

遺失聲明

遺失聲明

遺失
茲遺失〇四一四七八七號行車執照一紙……作廢

遺失作廢
本人不慎遺失廣州市警備司令部特別通行證……作廢

遺失契証啓事

遺失聲明
本人於民國三十年七月在私立致忠中學畢業……

遺夫啓事
鄙人于七月二日外勤不慎遺失廣州電廠工字第三五一號服務證一個……
陳錫滿啓

愛陽光的超實現者

白廬

有名的超現實派巴黎畫師馬桑(André Masson)雖然在本世紀二十年代已出了名，但年紀還不過是五十三歲而已。他在美國住了四年，這對他頗念念不忘，但城市到底不是他所習慣的，尤其高樓大廈……

光陰——一九四一年六月他帶同一妻二子，從歐洲到來美國……一九四五年秋……回到了……

……他是不善變的超現實派……

寡婦恨

齊奇

村婦大嫂——一個不折不扣的寡婦。凡是鄉村寡婦所應有的，她都有着……

積石山之謎

昨年以虛有其表的原子彈起床的大騙子雷諾，搬出了反覆可笑的積石山探險，累得千萬人受愚，成爲轟「不食楊妹」後的驚人一新聞人物。……積石山之名給傳開了，而大騙子雷諾也以落肉計大賣的招牌……據昨報載：一會經舉世注意之積石山高度，據稱：積石山之最高峯爲七千餘公尺，與中印邊境之駝峯高度相差甚遠……積石山之謎當不復爲世人所重視矣。……能夠發掘世界最高峯，以顯揚于時，自然可以歸人，但是，這些工作決不是「空心老倌」如雷諾之流所能做到的。

朝露篇

潞大

火流

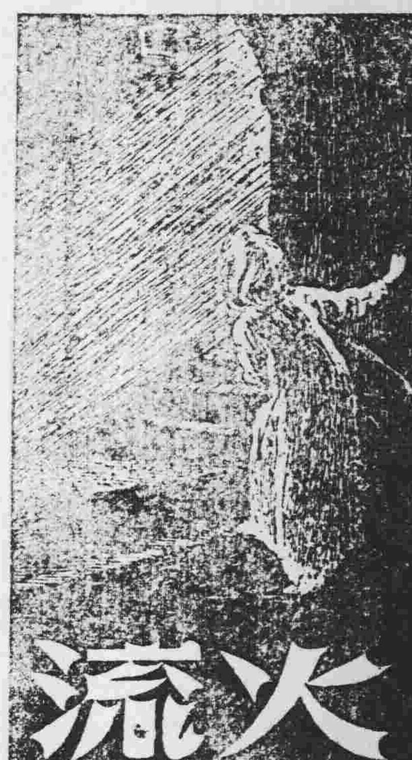

老金的見解

△公共汽車票改收銀元，以一對五……

△飛機票價收銀元……

△南非一馬戲班主到中國來訪尋奇材……

△香港當局公道的……

畫中人語

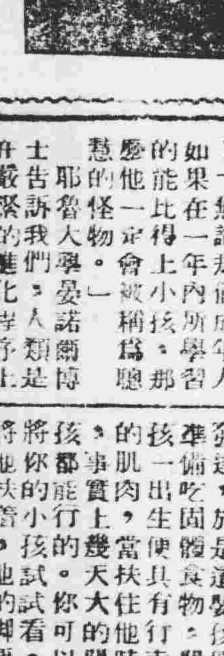

一個善射者

朱摩譯

驚人的造暢——孩嬰(下)

摩訶譯

費文先生(八)

美：詹士耶非著　陳香達譯

偷火者的悲哀

楊念慈

……我記起普羅米修斯的故事：……說是愛：……說是恨……一九四九，廣州。

外省河澳線 海洋鋼輪 逢星期一、三、五返省 二、四、六往澳 省泊：日船大碼頭 電話：壹一五一〇 沾栗掠衡海關側公信行

訂婚啓事

我倆徵得家長同意擇定卅八年七月七日在穗訂婚，謹此敬告 諸親友 王仲强 陳舜英 啓

結婚啓事

我倆情投意合並得雙方家長同意茲定於本月七日(農曆六月十二日)在廣州舉行結婚，際此非常時期一切從簡特此敬告 諸親友 翁國賀 黃藹嫻 同啓

勗賢數理 招生 升大一 勗賢數學院一新創秘訣…… 廣州德宣東路部士進巷(正南路對面)二十五號

道歉啓事

六月十一日京滬警備總部軍官收訓第一大隊第三中隊員……

賣車聲明

徵求合作

香港花園洋樓出賣

遺失

杭中醫師 陳佩倫 擅醫 痲痘兒科 溫熱壞病

近著 保赤芻言 兒科

割包皮 注意

前廣東省會公安局醫生 徐熾生 治理 小腸疝氣 婦女小腹脹痛 三消糖尿，咳嗽，咳血，勞損，腎病，遺洩陽萎，臟腑痛症。 廣州市惠福路二式五號徐熾生醫生啓

樂善 永昇平班 今晚開台演 天真小霸王

遺失

承頂股份聲明

催業主收租

新法 速愈 白濁 疳疗 醫治白濁保證一天全愈 如有不愈再醫免費 漢民南路六十六號潘步雲醫師啓

兜安氏 馳名藥膏 風行全球 Doan's OINTMENT

經濟新聞

銀元券發行採穩健策　暫不開放外幣

四千萬銀元運抵央行　必切實做到兌現原則

【專訊】銀元券發行後，政府已禁外幣流通，實施日正式開始切實執行。

發行數額　達廿萬元

粵鹽濟銷黔省　當局接納原則

減低稅率獲財部通過

記稅　未配鹽斤　月底滿配

金券　月內　全部　回籠

輪船爭運糾紛　風潮已趨和緩

本期貨稅　不予調整

兩項工業原料　經部列入准許進口類　開放工貸問題待洽商

結匯辦法不善　出口貨多走私

省梧輪渡聯營　明開會討論

一個小統計　金圓券與銀元每月比值狀況

商場分析　油類去途飫滯　砂糖價格上揚

新鑄銀元　明日出籠

【專訊】廣東省銀行造幣廠開始鎔鑄銀元，將於明（八）日可能出籠。

軍糧孔急　穀米挾起

台灣經濟的新動向

本報台北記者景東

美鈔港幣銀元的身價

台灣民營工業的危機

產量激增的甜大香蕉

各埠商情　七月六日

香港

木油　一百三十元
茶油　一百五十元
結谷　廿三元二
早谷　十九元

曲江

市橋

雪米　四十三元三
雪穀中　卅元〇五
舊興白米　四十一元
舊興白谷　廿七元八

東莞

新珠早谷　廿元〇五
齊眉谷　廿一元
　　　　卅三元

石龍

絲苗粘谷　卅一元
新寮粘谷　廿二元
新地白谷中　廿一元五
紅花　十八元九
賦身　十七元六
珠黃　十一元
麥子　廿九元
（司相直兌計）

省港貨運

征起捲烟管理稅　拾餘萬

香港　美鈔　突張

昨日金融

黃金即即（每両直兌）

開市	四〇七
最高	四〇九
最低	三八八
收市	三八九

即日黃金

開市	三九八
最高	四一二
最低	三九二五
收市	三八九五
明天黃金 收市	三九〇七五

袁頭光洋（民國三年版）

袁頭光洋

孫頭光洋

帆船光洋

龍光洋

新雙毫

舊雙毫

美鈔（大）

港紙

銀元券

香港金融（九成金）

各行商情表　七月六日

穀米類　油渣類　花紗類　豆類　油鋪類　土洋紙　布疋類　生仁類　海產雜貨　華洋雜貨　糖麵類　鹽類　外銷品　燃料類　工業原料

[illegible]

耳鼻喉專科醫師　麥嘯皋
惠愛路武家東巷（李占記鐘行左巷）二號之一二樓　電話：一八〇三八　豐寧路五十五號二樓

擅剪包皮之最
資歷最攸久　成績最豐富　手術最安全
（余自強大醫師醫務處）廣州市高第路一七七號　張誠介紹

特製　補腎丸
黃鳳泉醫師臨症卅餘年　醫治腎病遺精早洩
三洲澳廣州市海珠南路一六〇號二樓應診

仁人醫社　九龍東路八號上
女西醫　岑敬業　專門　婦科　通經水　主治閉經
全科　卅年經驗精醫暗病

吳強華　包皮（特治）　內科花柳婦科

漢民南廿五號二樓　擅全科醫師　黃應祥醫
白濁　一針全愈　痔疔　藥到毒清　凡痛立止　指日全愈　一晚上一律應診

催業主收租
本人所有本市漢民北路六十二號舖屋全座……民國三十七年七月六日

千里眼水
光明止痛　除點退膜　風眼　火眼　虛眼　熱眼　一經洗滴立見功效　各埠藥房均售

中外行銷　享譽百年
痔科　外科　特效　藥
黃貞卷　膏藥
專局：萊欄路八十六號　永樂街七十五號　到處藥店有售

祖傳良方．獨特靈藥
痔瘡　痔瘺專家
保証斷根．限日全愈
五世名醫　涂全福醫師
專治男女內外痔瘡大便下血……
醫務所：廣州教育路鹽運西九曜坊四十六號
時間：每日午前九時至午後九時止

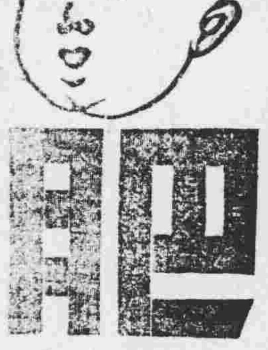
肥皂大王
除蟲　開胃　消食

中國新明藥廠出品
四五六
上海　……

各地新聞

台恩投共學生自衛隊 多人悔悟逃歸
生活賤如狗衣衫不整 兩生被共方跟踪槍殺

【恩平訊】歐馬江海中學投共學生五人（姓名未詳），近七人由共方難護成功，且生活賤如猪狗，每日只食番薯瓜菜，於途中被殺，竟然覺悟。兩人由台山疾海訊，已安全脫險云。（和）又因台山逃回鄉共者七人，前日欲逃回，因被監視甚嚴，無法脫身，乃乘隙出走，卒於途中被共方跟踪追捕槍殺。現抱病在身，每日除自己出資請醫外，還要出錢維持隊伍生活，甚爲困苦。又謂此次出走逃歸，衣衫不整，褲而回，越山涉水，不知從何地歸來。

英德車站浮屍數十 似係被殺害者

【英德訊】此次洪水暴發，車站附近被水淹沒，發現浮屍首數十具，均已腐臭不堪，血肉模糊，似係被殺害者，何人所爲，尚待詳查。

【清遠專訊】清遠縣水上漲後，在英德上游流下浮屍七具，另二具係一男一女小孩，據該批浮屍被急流沖到清遠河面，據附近鄉人謂，見牛黄廟附近河流湍急，該批浮屍似係一家遇難者。據鄉民云：該批浮屍只得後人撈打，任之向下漂去。（光）

順德縣府 大量裁員

【順德通訊】順德縣府奉令裁縮後，對縣糧科、警察局、田糧科人員，均加以調整，裁縮爲十人，並將科員裁減，縣府人員亦大部裁減，已將留任人員登記造冊呈報云。（西）

清遠駐軍 檢查郵件

【清遠專訊】駐防該縣之保安部隊，爲嚴密防範匪諜活動，經奉准對郵局往來郵件檢查，每日派員到郵局檢查，凡有可疑信件，即予扣留，以免貽誤。（光）

南雄成立 突襲隊

【南雄專訊】本縣鄉村治安，自共匪出現後，當局爲加強防務，經已成立突襲隊四隊，每隊設隊長一人，由縣府委派，並配備重機槍等武器，以資剿匪云。（海）

韶市昨槍決 三劫殺犯

【本報特訊】韶關警察局於六日上午，將劫殺犯梁麗卿、梁實、曹七等三名綁赴刑場槍決。（穗）

山洪暴發 農田遭殃

【南雄專訊】本縣近半月來大雨滂沱，各處山洪暴發，農作物多被淹沒，田禾秧苗損失甚大，糧價上漲，民生困苦。（正）

江口大橋 大部完成

【南雄專訊】南韶路江口大橋，於抗戰期間被破壞，經修築後，現已大部完成。

英德縣長出巡 焚燬土共巢穴

【英德訊】縣長周文浩，於本月二十三日出巡，返回縣城，此行遍歷各鄉，焚燬土共巢穴多處，並召集各鄉鄉長保長開會，指示防共事宜。（西）

匪襲新塘 圖劫圍香

【增城訊】增城屬新塘墟，近日匪徒圖劫，經當地自衛隊擊退。（和）

著匪梁麗卿 在城伏法

六日上午，本縣當局將著匪梁麗卿等三名綁赴刑場伏法。

設聯防辦事處 派鍾敬岳爲主任

【新昌專訊】第十區保安司令部爲加強防務，設立聯防辦事處，派鍾敬岳爲主任，負責督導各鄉防務。（和）

新開鶴邊單水口 水車店倒閉

【南海專訊】上沙珠北墟水車店，五日倒閉。

十三張之累

連坪客車 遭匪截劫

【連縣訊】本縣連坪公路客車，昨日開往各地途中，在七坪附近遭匪截劫，搭客財物損失甚大，計值數千元。（先聲）

合浦商定 公教待遇

【合浦訊】本縣公教人員待遇，經商定自六月起，按物價指數發給。

清遠保三營 上月剿匪經過

【清遠專訊】清遠保安第三營，上月份剿匪經過，戰果甚佳。

仍甚猖獗 南海賭風

【南海訊】南海各鄉賭風仍甚猖獗，雖經當局嚴禁，各處賭檔仍公開營業云。（先聲）

陽春潭勒拘獲 刺探軍情匪妓

【陽春訊】陽春縣屬新墟鄉女匪林黄被，自幼賣身爲娼，往來各地，刺探軍情，經當局拘獲云。

清遠城女厠 一女丐病斃

【清遠專訊】縣城武安街口女厠所，日前發現一女丐病斃。（光）

海口遣送 被逐難僑

【海口訊】當地政府對被逐回國難僑，經分別遣送原籍。

南雄倉鼠的悲喜劇 想混水摸魚 反瑯璫入獄

【南雄專訊】南雄縣糧倉員乘時局混亂之際，私將倉存糧食盜賣，經發覺後，瑯璫入獄。

連縣盼當局 掃蕩連坪路

【連縣訊】連縣連坪公路沿線，匪徒常出沒截劫，行旅視爲畏途，地方人士盼當局派兵掃蕩。

三山南福一帶 匪股有大規模劫掠企圖
南海縣府派隊進駐

【南海專訊】南海縣屬三山、南福一帶，近有匪股出沒，企圖大規模劫掠，縣府已派隊進駐。

廣寧清剿 截獲耕牛四十鈴頭

【廣寧專訊】縣府派隊掃蕩，截獲耕牛四十頭。（先聲）

茂名整飭市容 雞豬出街被扣

【茂名訊】茂名縣府爲整飭市容，禁止雞豬出街，違者扣罰。

讀者之頁

社會服務 注意

維君陳黃兩先生 職業找你們了

敬啓者：前報六月廿八日讀者之頁登出求職人員維君、黃君，請轉知來函。

徵求房屋

有精于駕駛三輪車 佚求職

求職 暑期有暇找繕寫工作 擅長小楷整潔而快捷

古物求售 古寶鼎出讓 失業徘徊于饑餓綫上願將祖存

新華 一點半 三點半 七點三 九點三 金聲 兩點正 四點正 七點九 九點九

紀念七七 兩大威院 權威戲院 隆重獻映

面臨新的時代·寫下輝煌一筆！

崇高的製作 影藝的昇華 超水準成就 劃時代鉅片

一夜間變化太大！半生世遭遇夠慘！

岳楓導演

淚痕裏藏着傷痕 笑聲掩飾哭聲

蕩婦心 A Forgotten Woman

蕩婦春情 如醉如癡 欲仙欲死

出場序：白光 嚴俊 龔秋霞 韓非

○四大明星 ○會館主演 ○理想陣容 ○鉅製典型

十大女星 銀幕剪綵（排名以姓氏筆劃爲序）：王丹鳳 白光 李麗華 周璇 胡蝶 陳雲裳 陳娟娟 孫景路 羅蘭 龔秋霞 劉琼 嚴俊 司儀

長城創業巨構 現實文藝悲劇

中國戲院 一點半 三點半 七點半 九點半 今天獻映 天字第一號 二六間諜網 主角 歐陽莎菲 一人飾兩角主演 攝製 錄音 劇情 顧也魯 楊志卿 倉隱秋 尤光照 合演 榮中止 文化三項 獎章

慾海潮

是恩？是仇？好青年認賊作父！是愛？是孽？倘姊弟私訂鴛盟！是慾？是冤？惡魔王蹂躪婦女！

千萬早臨 庶免向隅

新星戲院 即映 通俗傳聞 民間痛祝 梁祝史事 故事改編 巨片 梁山伯祝英台 大結紅線女 伊秋水 張活游 司主演 下期 契爺招笑從軍 西片

樂斯 一點半 三點半 七點半 九點半 美華 兩點正 四點正 八點正 九點正

兩院隆重 獻映蘇聯 戰爭劇烈 偉大巨片

史太林金獎和平藝術功勳人共得者 阿烈克費奇基主演

巨勢請遲 片必早必 當狂定向 前滿座隅

黑海保衛戰 "ADMIRAL NAHIMOV" 滬譯 破斧沉舟

嬌美第三打 勝過以血還血 從頭到尾，寸寸驚心勸魄！精采絕倫！

猛撲海灣 以寡敵衆 晝夜廝殺 肉搏衝鋒 鬼哭神號 日月無光

樂斯 今日下午五點半公餘場選映 空中霸王 留影師黃宗霑成名傑作

環球公司恐怖片王 中華 九日起映 驚心動魄 膽小勿來

恐怖！恐怖！恐怖!!! 木乃伊復活 郎陳利主演

買車聲明

本人愚中買受義忠織造廠張義忠自置1940年士丹迪小型自用車乙輛牌照16—1722引擎號碼AB 2864E已交定準於本月十一日交易如有來歷不明及一切華洋轇轕未清請即向賣主理妥一經交易概與本人無涉特登報聲明 賣主張義忠 買主孫羽良

太平演 留票電話 三·一八 七二 非凡響 日演包公案情 今晚仍演文藝悲劇 斷雨殘雲 何非凡唱「狂歌見愛妻」 何非凡 徐人心 小覺天 鳳凰女 白龍珠 梁金城

海珠今晚獻演 永光明班 留票電話一二九一七 擁有電台聽衆卅萬 小說讀者廿萬 街知巷聞 誰人不識 孟秋明 新靚嫦 殘夢霄鬮 少新權 呂玉郎 楚岫雲 鄒潔雲 白超鴻 陸雲飛 ☆今天日演 晨妻暮嫂☆ 哀艷名劇 新女兒香 就快爆出

寶蓮歷險記 PERILS of PAULINE in Technicolor 全部七彩 影城秘密 無奇不有 大華 廣州 兩院聯映 比提克頓 由頭至尾 妙趣橫生 老幼歡迎

中華 獨家放映 江上妖姬 七彩 COLOR BY TECHNICOLOR RIVER LADY 九日換映 木乃伊復活

教育與體育

中小學教科用書 得採用原有課本 根據新訂標準編印補充教材

教部昨電所屬轉飭各校辦理

青輔分會昨舉行記者招待會 報告計劃實施概況

財政拮据祇能作兩個月之打算

工作重點在於輔導南來生就業

國立中山臨時中學 月考完竣

英倫訊息

市教局決定處置延繳什費辦法

傅斯年在台吃官司 台大「黑幕」被揭發

海大秋季招生 報名日期展延

私大校產賦稅 政院准予免征

溫永基接長新會縣二中

原定計劃 逐步實施

港穗澳埠際乒乓賽 本月卅日在澳舉行

穗方已推定人選定期啓程

傅振嵩組織太極健身院

心存倚賴政府救濟 錯誤觀念亟應糾正

亡羊補牢 經管公款者須覓保

電廠副座 技士互相推諉 舞弊

澳方選手名單

讀者之頁

尋妻

陳志堅愛卿：別後由錢壽眉姐丈帶往，今你疏散何方，見報速回家。夫毎文白

啓

張楚女士：有信給你，請晚上八時至九時到本報資料室找本版編輯取閱是盼！編者

公開答覆

郵局答王志君

呼聲欄內，本年六月廿三日大光報讀者台端垂詢南北通郵問題，茲分別答覆如下：（一）……

代郵

答劉桂伍

劉桂伍先生北致：查陳千鈞（起予）先生，原在省立文理學院任教席，暑假後已返原籍，其通訊地址為：廣西北流民樂郵轉蘿村。

鄧正夫、鍾智奇兩位見鑒：請將尊址示知。何可仁代啓七，四

袁雅松

小啓

今日稿擠，西南文化研究之序，經一先生所作，意義一讀列。明日續刊。

律師岑君謨代鶴鳴街四巷十七號屋業仇屏輝買受河南洪德分局聲明

律師陳煇明代戴怡遠堂買受陳榮業堂房屋聲明

律師黃國傑代梁黃聯捷買鋪屋聲明

嚴衛頤醫師 肺科·X光科專門

專醫肺病咳血、癆熱、胸痛消瘦、心病內科等症

X光照驗心肺腸胃內臟

特殊照驗

開鏡照驗：各種透視照片不限時間（照片者透視不另收費）

總所：太平南路五十四號

肺病療養院：豐寧路五十四號「部長鬍東路口」對面

一九四八年式美國G.E.廠R-38巨型全能X光機

內外全科 女醫師 李志文 專醫不孕婦女 特長人工受孕

運用最新美國G.E.型全能機 X光診斷 新法婦科病

設備：顯微鏡，紫外線，燒灼電療，割症器，赤內腺、通輸卵管器，感應器、美容器，

太平中路一四六號（狀元坊與晏公街中間）電話一零九七一

歷任廣州市市立醫院院長 市立傳染病醫院院長 廖漢濬醫師 專醫肺病設備美國高度X光鏡照驗肺病透視全身

特長：肺病預防針 結核治療針 肺病特效針 人工氣胸針

專醫：肺病咳血咳嗽咯血痰中帶血漸熱盜汗胸痛哮喘消瘦

開鏡透視全身：每日下午一時至三時免費透視照片不限時間

地址：太平北路一七一號二樓太平醫社：附設醫……電話一七〇八九九號

宏興鷓鴣菜

世有伯樂而後有千里馬

「世有伯樂而後有千里馬，千里馬常有而伯樂不常有……」

世有名医而後有良葯，宏興鷓鴣菜為名医張思雲先生數十年精心結構配劑，續密選料優良功效快速，卓越萬靈專治孩童疳積，虫積面黃肌瘦四時感冒，下痢腹瀉不思飲食夜睡不寧等症無不葯到病除，迺年常服確保轉弱為强，凡經採用咸具「有名医而後常有良葯」之感，故鷓鴣菜一經發明洵為永世福兒之珍品也

世有名醫永有良葯

粤行廣州一德路二三五號

No. 384

西潦開始退落

梧州肇慶水退兩公寸　東北江水勢已趨低緩

桂林柳州水災亦嚴重

【專訊】據交通界息：此次西潦暴漲，源於上游山洪暴發，由撫河大河狂瀉而下，梧州雞籠港口狹窄，致撫河泛濫，桂林、柳州水高三丈，越過二樓，人畜受害無算，待救者數萬人，洪水并沿大河狂瀉於南寧，西潦過梧後，亦水高丈餘，水勢奔流入粵之防城、東興，亦患水災。西潦過梧後奔流，又被阻於狹窄之羚羊峽，致德慶、肇慶、雲浮一帶，端南江河西水驟高漲，封川江口首當其衝，民房被沖毀無算。鬱南之都城水越瓦面，損失慘重。（因）

【專訊】梧州水勢，據昨（六）日上午八時該處水文站來電報告：已退為三六、九六公尺，較五日水勢退八公分，高要雖已接獲電報，但電碼不明，無法獲悉；在肇慶水位數字，則謂六日下午二時，在肇慶水位已退兩公寸九公分，其餘東江河源水位，亦退四公寸，石龍水位，亦退三公寸，北江曲江清遠兩處已三日未報水位，相信當已開始下退矣。（將）

【本報高要六日專電】西江洪潦，災區廣闊，崩潰圍堤無算，難民遍地，高要縣當局特急賑水災，該會主委朱建雄，準日間出巡災區辦理急賑事宜，又肇城對面之南岸圍，於五日晨因水勢過劇崩潰，鄰里內可聞水聲，鄉民驚恐萬狀，紛紛遷宿山頭，情形狼狽。

省救災會急賑欵

昨首批配撥各縣

定明開大會請余薛長官指導

【專訊】省救災委員會昨（六）日上午十時舉行第十二次常務會議……（四）近來各地發生水災，本會應如何加強救濟工作，以慰災民？決議：定本月（八）日下午四時，在本會集合各界熱心救災人士，商討加強組織各事宜，并請余主任漢謀、薛主席岳指導。

鳥瞰水情

省府人員今凌空視察　各報社記者隨同出發

【專訊】省府今（七）日租用運輸機一架，沿西北江飛行兩小時，凌空視察各地水災實況，省府薛主席代表民政廳長王光海、救災會常委黃範一、監委馮次淇、珠江水利局長陶履敦，及省參會、建設廳、內政部報社記者，農村復興委員會及本市各政廳二樓合署，一行廿八人，前往白雲機場起飛出發。（力）

肇明同鄉今開會　請賑濟

【專訊】西江各地水災，高要前敦嚴重，旅穗同鄉會昨（六）日舉行理監事緊急聯席會議，通過要案如下：定本月八日召開旅穗同鄉大會，討論救濟水災辦法推馮達純等代……

歐陽駒表示　決心掃蕩賭場　昨召集各警局長座談

【專訊】市長歐陽駒於昨（六）日上午十時在市府召集市警察總局長及各分局長舉行會議……

葉肇昨再訪李福林　交換外圍清剿意見

汾江潦水開始退落

清遠各鄉水災調查

穗市財政概況

市庫負債一百七十萬元　今後稅收大可整理改革

興梅兩縣即可收復

興寧土共傳五日已撤退

梁華盛視察惠博後返穗

貧病警士吞槍自殺

昨日警局突擊檢查槍照

趙老太太今日演講

黃季陸日間返川

今日天氣

晴，局部有雲，無風或輕和東南至南風。

風行雜誌日內復刊

唐局長宇縱昨巡廣九路

市參昨熱烈討論征收潔淨費問題

結果決留待研究後再行討論

海珠橋北災區報建決議延期

陳秉鐸否認市府征收自衛費

通過要案

各縣警保官兵待遇　省府飭令照發實物

杜梅和昨在省參會解答發行大洋票問題

發一張票即有相當該票的準備金　銀元兌換券如托兌現當另庫管理

請政府頒贈陳納德為榮譽公民

吉普車闖禍　昨晚財廳前輾斃三輪車夫

瘋瘋少婦　中士斑長　混跡酒店賣淫　道旁中風斃命

蕩婦何斗胆　姘漢逐親夫　另一男子別戀被控

關于潔淨問題

同意征測量費

拾取紙鳶小童墜斃

鐵路線

廣九段

由大沙頭車站開

川次車快車上午七時卅五分

七〇一次直快車（江南號）上午八時五十分

九次中午快車下午二時四十分

十七次尾快車下午四時

八十七次慢車上午九時四十分

廣三段

由石圍塘車站開

穗三客車上午八時十五分

佛山慢車上午九時四十五分

佛山慢車上午十一時〇五分

穗佛快佛三慢車上午十弍時十五分

佛山慢車下午一時四十分

佛山快車下午三時正三水慢車下午四時〇五分

佛山慢車下午五時三十五分

佛山慢車下午六時四十五分

西遂口駁輪及黃沙駁輪照各車次開行時刻，提前五十五分一次二，又提前元開廿五分開一次

廣武段

廣韶十四次特快車上午八時由廣州南站開出

廣衡八十二次混合車上午九時由廣州南站開出

廣武十二次特快車下午一時由廣州東站開出

海輪線

往地	船名	開行日期	停泊
基隆	東泰	七日	景泰公司
基隆	華利輪	六日	四海公司

公路綫

路線	開行時間
廣州—從化	每日上午八時
廣州—從化	每日上午七時
廣州—新塘—增城	每日下午二時
二時—新塘	每日上午七時
廣州—花縣	每日上午七時
廣州—東圃—黃埔	每日上午七時

民航隊

日期	航線
週一	柳州—重慶；桂林—貴陽—昆明
週二	桂林—重慶—漢中—蘭州
週三	柳州—貴陽—柳州—重慶
週四	成都—汕頭—昆明—福州
週五	柳州—重慶—漢中—蘭州
週六	桂林—重慶
週日	成都—柳州—貴陽—重慶

中國航空公司

航線	班期	客票價格
港—柳	每日	銀元二十九元
港—桂	星期四	銀元二十六元
港—昆	星期二五	銀元七十五元
港—汕	星期二五	銀元二十六元
港—廈	星期五	銀元三十五元
港—台	星期一三五	銀元三十六元
港—台北	星期一	銀元五十九元
港—渝	星期六	銀元六十五元
港—海	星期六	銀元八十六元
港—容	星期六	銀元一百十六元
港—中	星期六	銀元三十二元
港—漢口	星期六	銀元五十元
港—貴陽	星期六	銀元三元

航空綫

每日穗港綫班機（白雲機場起飛）

◀中央航空公司▶

（一）上午九時正

（二）中午十二時正

（三）下午三時正

（四）下午五時正

◀中國航空公司▶

（一）上午十時十五分

（二）上午十一時四十五分

（三）正午十二時四十五分

（四）下午二時十五分

（五）下午三時十五分

（六）下午四時四十五分

（七）下午五時四十五分

◀香港航空公司▶

（一）上午九時三十分

（二）上午十時三十分

（三）上午十一時四十分

（四）正午十二時四十五分

（五）下午三時

（六）下午四時四十五分

（七）下午六時

（八）下午七時

交通網

電話一覽

機構	電話
中國航空公司	一五三六六
中央航空公司	一一七四三
香港航空公司	一四二五三
民航空運隊	一七三五五
粵漢路	一二五九七
廣九路	一七六四三
民生公司	一五一〇九
中國旅行社	一六三五四
空運旅行社	一六四七六
華南旅運社	一五四四五
華僑空運旅行社	一八二〇

港澳綫

內河綫